

Muestra de la Boleta
Condado de Spokane en Washington
Elecciones Generales del 5 de noviembre de 2024

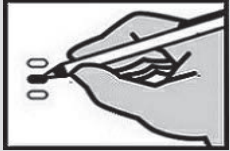

Rellene completamente el óvalo situado a la izquierda de su elección. Vote por solo un candidato en cada contienda. Utilice un bolígrafo de color azul oscuro o negro.

A menos que la ley lo permita específicamente, más de un voto para una contienda será un voto excesivo y no se contará ningún voto de esa boleta. Para votar por un candidato cuyo nombre no está impreso en la boleta, escriba el nombre en la línea provista y rellene el óvalo.

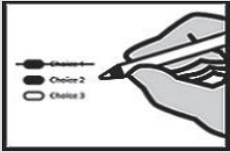

Si realiza una corrección o marca mal su boleta, trace una línea en toda la respuesta. Luego tiene la opción de hacer otra elección.

Para que su boleta se cuente, debe tener matasellos a más tardar el día de la elección o debe depositarse en una urna electoral a más tardar a las 8:00 p. m. del día de la elección, el 5 de noviembre de 2024.

Para obtener una lista de las personas y organizaciones que donaron a candidatos estatales y locales y a campañas de boletas de iniciativas de ley, visite www.pdc.wa.gov.

Iniciativa al Pueblo

Iniciativa de Ley N.º 2066

La Iniciativa de Ley N.º 2066 trata sobre la regulación de los servicios energéticos, incluidos el gas natural y la electrificación. Esta iniciativa de ley derogaría o prohibiría ciertas leyes y regulaciones que desalientan el uso de gas natural o promueven la electrificación, y requeriría que ciertas empresas de servicios públicos y gobiernos locales proporcionen gas natural a los clientes elegibles.

¿Debería convertirse esta iniciativa de ley en ley?

- Sí
 No

Iniciativas a la Legislatura

Iniciativa de Ley N.º 2109

La Iniciativa de Ley N.º 2109 trata sobre los impuestos. Esta iniciativa de ley derogaría un impuesto especial aplicado a la venta o intercambio de ciertos activos de capital a largo plazo por personas que tengan ganancias de capital anuales superiores a \$250,000. Esta iniciativa de ley reduciría los fondos para la educación K-12, la educación superior, la construcción de escuelas, el aprendizaje temprano y el cuidado infantil.

¿Debería convertirse esta iniciativa de ley en ley?

- Sí
 No

Iniciativa de Ley N.º 2117

La Iniciativa de Ley N.º 2117 trata sobre el comercio de créditos fiscales por carbón. Esta iniciativa de ley prohibiría a las agencias estatales imponer cualquier tipo de comercio de créditos fiscales por carbono y derogaría la legislación que establece un programa de límite e inversión para reducir las emisiones de gases de efecto invernadero. Esta iniciativa de ley reduciría los fondos para inversiones en transporte, aire limpio, energía renovable, conservación y reducción de emisiones.

¿Debería convertirse esta iniciativa de ley en ley?

- Sí
 No

Iniciativas a la Legislatura

Iniciativa de Ley N.º 2124

La Iniciativa de Ley N.º 2124 trata sobre el seguro estatal de atención a largo plazo. Esta iniciativa de ley establecería que los empleados y los trabajadores por cuenta propia deben optar por mantener la cobertura bajo RCW 50B.04 y podrían renunciar a ella en cualquier momento. También derogaría una ley que regula una exención para los empleados. Esta iniciativa de ley reduciría los fondos del programa de seguro público de Washington que proporciona beneficios y servicios de atención a largo plazo.

¿Debería convertirse esta iniciativa de ley en ley?

- Sí
 No

Condado de Spokane

Iniciativa de Ley N.º 1 Condado de Spokane

Renovación del Impuesto sobre Ventas y Uso de una Décima Parte del Uno Por ciento para Centros de Detención Juvenil y Cárceles.

La Junta de Comisionados del Condado adoptó la Resolución N.º 24-0428 sobre la renovación del impuesto sobre ventas y uso de centros de detención juvenil y cárceles de conformidad con RCW 82.14.350.

Si se aprueba, el condado renovaría el impuesto sobre ventas y uso de una décima parte del uno por ciento en todo el condado, que comienza el 1.º de enero de 2026 y finaliza el 31 de diciembre de 2035, para usarse únicamente con el propósito de operar, mantener, reparar, equipar, reequipar, financiar y remodelar los centros de detención juvenil y las cárceles según lo dispuesto en la Resolución N.º 24-0428.

¿Debe aprobarse esta propuesta?

- Sí
 No

Federal - Cargo Partidista

Presidente/Vicepresidente de los Estados Unidos

- Kamala D. Harris / Tim Walz
Candidatos del Partido Demócrata
- Donald J. Trump / JD Vance
Candidatos del Partido Republicano
- Robert F. Kennedy Jr. / Nicole Shanahan
Candidatos del Partido Nosotros el Pueblo
- Jill Stein / Rudolph Ware
Candidatos del Partido Verde
- Claudia De la Cruz / Karina Garcia
Candidatos del Partido Socialista y Liberal
- Rachele Fruit / Dennis Richter
Candidatos del Partido Socialista de los Trabajadores
- Joseph Kishore / Jerry White
Candidatos del Partido Socialista por la Igualdad
- Chase Oliver / Mike ter Maat
Candidatos del Partido Libertario
- Cornel West / Melina Abdullah
Candidatos del Partido Justicia Para Todos
- Shiva Ayyadurai / Crystal Ellis
Candidatos Independientes
-

LEER: Cada candidato a Presidente y Vicepresidente es el candidato oficial de un partido político. Para otros cargos partidistas, cada candidato podrá indicar el partido político de su preferencia. La preferencia de un candidato no implica que este sea nominado o respaldado por el partido, o que el partido apruebe o se asocie con ese candidato.

Senador de los Estados Unidos

- Maria Cantwell
(Prefiere el Partido Demócrata)
- Dr Raul Garcia
(Prefiere el Partido GOP)
-

Elecciones del Condado de Spokane

En línea: www.spokanecounty.org/elections
 Correo electrónico: elections@spokanecounty.gov
 Teléfono: 509-477-2320

Distrito Congressional 5 - Cargo Partidista

- Representante de los Estados Unidos**
- Michael Baumgartner
(Prefiere el Partido Republicano)
 - Carmela Conroy
(Prefiere el Partido Demócrata)
 - _____

Estado de Washington - Cargo Partidista

- Gobernador**
- Bob Ferguson
(Prefiere el Partido Demócrata)
 - Dave Reichert
(Prefiere el Partido Republicano)
 - _____

Vicegobernador

- Denny Heck
(Prefiere el Partido Demócrata)
- Dan Matthews
(Prefiere el Partido Republicano)
- _____

Secretario de Estado

- Steve Hobbs
(Prefiere el Partido Demócrata)
- Dale Whitaker
(Prefiere el Partido Republicano)
- _____

Tesorero del Estado

- Mike Pellicciotti
(Prefiere el Partido Demócrata)
- Sharon Hanek
(Prefiere el Partido Republicano)
- _____

Auditor del Estado

- Pat (Patrice) McCarthy
(Prefiere el Partido Demócrata)
- Matt Hawkins
(Prefiere el Partido Republicano)
- _____

Fiscal General

- Pete Serrano
(Prefiere el Partido Republicano)
- Nick Brown
(Prefiere el Partido Demócrata)
- _____

Comisionado de Bienes Públicos

- Jaime Herrera Beutler
(Prefiere el Partido Republicano)
- Dave Upthegrove
(Prefiere el Partido Demócrata)
- _____

Estado de Washington - Cargo no Partidista

Superintendente de Instrucción Pública

- Chris Reykdal
- David Olson
- _____

Estado de Washington - Cargo Partidista

- Comisionado de Seguros**
- Patty Kuderer
(Prefiere el Partido Demócrata)
 - Phil Fortunato
(Prefiere el Partido Republicano)
 - _____

Solo los votantes registrados en el **Distrito Legislativo 3** son elegibles para votar en los siguientes

Distrito Legislativo 3 - Cargo Partidario

- Senador de Estado**
- Marcus Riccelli
(Prefiere el Partido Demócrata)
 - Jim Wilson
(Prefiere el Partido Republicano)
 - _____

Representante de Estado Puesto 1

- Tony Kiepe
(Prefiere el Partido Republicano)
- Natasha Hill
(Prefiere el Partido Demócrata)
- _____

Representante de Estado Puesto 2

- Timm Ormsby
(Prefiere el Partido Demócrata)
- _____

Solo los votantes registrados en el **Distrito Legislativo 4** son elegibles para votar en los siguientes

Distrito Legislativo 4 - Cargo Partidario

- Senador de Estado**
- Miguel Valencia
(Prefiere el Partido Demócrata)
 - Leonard Christian
(Prefiere el Partido Republicano)
 - _____

Representante de Estado Puesto 1

- Suzanne Schmidt
(Prefiere el Partido Republicano)
- Kristopher Pockell
(Establece que No hay Preferencia Partidista)
- _____

Representante de Estado Puesto 2

- Rob Chase
(Prefiere el Partido Republicano)
- Ted Cummings
(Prefiere el Partido Demócrata)
- _____

Solo los votantes registrados en el **Distrito Legislativo 6** son elegibles para votar en los siguientes

Distrito Legislativo 6 - Cargo Partidario

Representante de Estado Puesto 1

- Mike Volz
(Prefiere el Partido Republicano)
- Steven McCray II
(Prefiere el Partido Demócrata)
- _____

Representante de Estado Puesto 2

- Jenny Graham
(Prefiere el Partido Republicano)
- Michaela Kelso
(Prefiere el Partido Demócrata)
- _____

Solo los votantes registrados en el **Distrito Legislativo 7** son elegibles para votar en los siguientes

Distrito Legislativo 7 - Cargo Partidario

Representante de Estado Puesto 1

- Andrew Engell
(Prefiere el Partido Republicano)
- Soo Ing-Moody
(Prefiere el Partido Republicano)
- _____

Representante de Estado Puesto 2

- Hunter Abell
(Prefiere el Partido Republicano)
- Paul "Rocky" Dean
(Prefiere el Partido Demócrata)
- _____

Solo los votantes registrados en el **Distrito Legislativo 9** son elegibles para votar en los siguientes

Distrito Legislativo 9 - Cargo Partidario

Senador de Estado

- Mark G. Schoesler
(Prefiere el Partido GOP)
- _____

Representante de Estado Puesto 1

- Mary Dye
(Prefiere el Partido GOP)
- Patrick Miller
(Prefiere el Partido Demócrata)
- _____

Representante de Estado Puesto 2

- Joe Schmick
(Prefiere el Partido Republicano)
- Pam Kohlmeier
(Prefiere el Partido Demócrata)
- _____

Condado de Spokane - Cargo Partidista

Solo los votantes registrados en el **Distrito 1 del Comisionado del Condado** son elegibles para votar en el siguiente

Comisionado del Distrito 1

- Chris Jordan
(Prefiere el Partido Demócrata)
- _____

Solo los votantes registrados en el **Distrito 3 del Comisionado del Condado** son elegibles para votar en los siguientes

Comisionado del Distrito 3

- Josh Kerns
(Prefiere el Partido Republicano)
- _____

Solo los votantes registrados en el **Distrito 5 del Comisionado del Condado** son elegibles para votar en los siguientes

Comisionado del Distrito 5

- Molly Marshall
(Prefiere el Partido Demócrata)
- Al French
(Prefiere el Partido Republicano)
- _____

Judicial - Cargo No Partidista

Juez de la Corte Suprema Puesto 2

- Sal Mungia
- Dave Larson
- _____

Juez de la Corte Suprema Puesto 8

- Steve Gonzalez
- _____

Juez de la Corte Suprema Puesto 9

- Sheryl Gordon McCloud
- _____

Juez de la Corte de Apelaciones Puesto 1
Término Corto y Completo de 6 años

- John O. Cooney
- _____

Juez del Tribunal Superior de Spokane
Posición 8

- Marla L. Polin
- Brandon Casey
- _____

Juez del Tribunal Superior de Spokane
Posición 11

- Timothy B Fennessy
- Andrew B. Van Winkle
- _____

Solo los votantes registrados en el **Distrito 1 de Servicios Públicos** son elegibles para votar en los siguientes

Distrito de Servicios Públicos - Cargo No Partidista

Comisionado PUD del Distrito 3

- Mick Yarroll
- _____

Solo los votantes registrados en la **Ciudad de Spokane** son elegibles para votar en los siguientes

Ciudad de Spokane

Propuesta N.º 1
Ciudad de Spokane
Impuesto Adicional sobre Ventas y Uso para mejorar la Seguridad de la Comunidad

El Concejo de la Ciudad de Spokane adoptó la Resolución N.º 2024-0067 sobre una propuesta para financiar la mejora de la seguridad comunitaria y otras operaciones de seguridad pública, como el Departamento de Bomberos de Spokane, el Departamento de Policía de Spokane, la Corte Municipal y la Oficina del Defensor del Pueblo de la Policía. Si se aprueba, esta propuesta aumentaría la tasa de impuesto a las ventas y al uso en una décima parte del uno por ciento (0,1%) para proporcionar fondos continuos para la seguridad comunitaria, la justicia penal y los propósitos de aplicación de la ley permitidos bajo RCW 82.14.450.

¿Debe aprobarse esta propuesta?

- Sí
- No

Solo los votantes registrados en el **Pueblo de Rockford** son elegibles para votar en los siguientes

Pueblo de Rockford

Propuesta N.º 1
Pueblo de Rockford
Impuesto sobre la Propiedad para la Protección contra Incendios

El Concejo del Pueblo de Rockford aceptó la Resolución 24-07 sobre una propuesta para financiar los servicios de protección contra incendios para 2025. Esta propuesta autorizaría al Pueblo a imponer un impuesto a la propiedad excedente en 2025 sobre todas las propiedades imponibles dentro del Pueblo de Rockford a una tasa aproximada de \$,51 por cada \$1,000 de valor tasado para recaudar \$35,380.67, que se utilizarán para brindar servicios adecuados en 2025. Este impuesto reemplaza un impuesto que está por vencer y que el Pueblo ha recaudado en años anteriores. Esta propuesta debería:

- Aprobarse
- Rechazarse

Solo los votantes registrados en el **Pueblo de Spangle** son elegibles para votar en los siguientes

Pueblo de Spangle

Propuesta N.º 1
Pueblo de Spangle
Impuesto Excedente por Servicio de Protección Contra Incendios
El Concejo del Pueblo de Spangle promulgó la ordenanza N.º 462 sobre una propuesta para financiar los servicios de protección contra incendios de 2025. Esta propuesta autorizaría al Pueblo a imponer un impuesto a la propiedad excedente en 2025 sobre todas las propiedades imponibles del Pueblo de Spangle a una tasa aproximada de \$1.40 por cada \$1,000 de valor tasado para recaudar \$49,000 que se utilizarán para brindar servicios adecuados de protección contra incendios en 2025. ¿Debe aprobarse esta propuesta?

- Sí
- No

Propuesta N.º 2
Pueblo de Spangle
Impuesto Excedente del Servicio de Protección Policial

El Concejo del Pueblo de Spangle promulgó la Ordenanza N.º 463 sobre una propuesta para financiar los Servicios de Protección Policial de 2025. Esta propuesta autorizaría al Pueblo a imponer un impuesto a la propiedad excedente en 2025 sobre todas las propiedades imponibles dentro del Pueblo de Spangle a una tasa aproximada de \$.80 por cada \$1,000 de valor tasado para recaudar \$28,000.00 que se utilizarán para brindar servicios adecuados de protección policial en 2025. ¿Debe aprobarse esta propuesta?

- Sí
- No

Solo los votantes registrados en el **Distrito Escolar de Cheney** son elegibles para votar en los siguientes

Distrito Escolar de Cheney

Propuesta N.º 1
Distrito Escolar de Cheney N.º 360
Bonos para Construir y Mejorar Escuelas y Adquirir Terrenos

La Junta Directiva del Distrito Escolar N.º 360 de Cheney adoptó la Resolución N.º 30-23-24, sobre una propuesta para aliviar el hacinamiento y proporcionar instalaciones modernas y seguras. Esta propuesta autorizaría al Distrito a: construir una escuela primaria adicional en Airway Heights; realizar mejoras en las instalaciones y los servicios de salud en todo el Distrito (ampliar las cocinas y mejorar los circuitos de autobuses en Salnave y Windsor; mejorar la HVAC; conectar secciones antiguas de edificios con secciones nuevas en CHS, Betz, Sunset, Windsor); adquirir terrenos; emitir no más de \$72,000,000 en bonos de obligación general con vencimiento dentro de 21 años; y cobrar impuestos a la propiedad excedentes anuales para pagar los bonos, todo según lo dispuesto en la Resolución N.º 30-23-24. Esta propuesta debería:

- Aprobarse
- Rechazarse

Solo los votantes registrados en el **Distrito Escolar de Deer Park** son elegibles para votar en los siguientes

Distrito Escolar Deer Park

Propuesta N.º 1
Bonos del Distrito Escolar Deer Park N.º 414-200-61 para la Construcción de Instalaciones Escolares

La Junta Directiva del Distrito Escolar de Deer Park N.º 414-200-61 adoptó la Resolución N.º 7-2023-24, sobre una propuesta para aliviar el hacinamiento y proporcionar instalaciones modernas y seguras. Esta propuesta autorizaría al Distrito a: construir una nueva escuela primaria (de 2.º a 5.º grado) y una nueva instalación de transporte en un lugar que será adquirido por el Distrito ubicado en East D Street; emitir no más de \$55,100,000 en bonos de obligación general con vencimiento dentro de 27 años; y cobrar impuestos a la propiedad excedentes anuales para pagar los bonos, todo según lo dispuesto en la Resolución N.º 7-2023-24. Esta propuesta debería:

Aprobarse
 Rechazarse

Solo los votantes registrados en el **Distrito Escolar de Orchard Prairie** son elegibles para votar en los siguientes

Distrito Escolar de Orchard Prairie

Propuesta N.º 1
El Distrito Escolar N.º 123 de Orchard Prairie emite Bonos para Construir una Nueva Escuela en Orchard Prairie

La Junta Directiva del Distrito Escolar Orchard Prairie N.º 123 adoptó la Resolución N.º 240715-01, sobre una propuesta para proporcionar instalaciones modernas y seguras para mejorar el aprendizaje. Esta propuesta autorizaría al Distrito a: construir una nueva Escuela en Orchard Prairie del tamaño necesario para satisfacer las necesidades educativas de los estudiantes actuales y futuros; emitir \$6,200,000 en bonos de obligación general con vencimiento dentro de 30 años; y cobrar impuestos anuales excedentes sobre la propiedad para pagar los bonos, todo según lo dispuesto en la Resolución N.º 240715-01. Esta propuesta debería:

Aprobarse
 Rechazarse

Solo los votantes registrados en el **Distrito Escolar de West Valley** son elegibles para votar en los siguientes

Distrito Escolar de West Valley

Propuesta N.º 1
Impuesto de reemplazo para Mejoras de Seguridad, Protección e Infraestructura del Distrito Escolar N.º 363 de West Valley

La Junta Directiva del Distrito Escolar N.º 363 de West Valley adoptó la Resolución N.º 24-06, sobre una propuesta para financiar mejoras de seguridad, protección e infraestructura. Esta propuesta autorizaría al Distrito a imponer los siguientes impuestos excedentes, en reemplazo de un impuesto que está por vencer, sobre todas las propiedades imponibles dentro del Distrito, para realizar mejoras de seguridad, protección e infraestructura en todo el Distrito (incluida la modernización de la seguridad de entrada; la reparación de techos en la Preparatoria de West Valley; la mejora de las áreas de recogida y entrega en las escuelas primarias y secundarias):

Año De Cobro	Impuesto Estimado Tasa/\$1,000 Valor Evaluado	Cantidad del Impuesto
2025	\$1.00	\$3,845,001
2026	\$1.00	\$3,845,001
2027	\$1.00	\$3,845,001

todo ello conforme a lo dispuesto en la Resolución N.º 24-06. Esta propuesta debería aprobarse:

Impuesto Sí
 Impuesto No

Solo los votantes registrados en el **Distrito del Cementerio Spangle** son elegibles para votar en los siguientes

Distrito 1 del Cementerio de Spangle

Propuesta N.º 1
Impuesto sobre Mantenimiento y Apoyo Operativo del Distrito N.º 1 del Cementerio Spangle

La Junta Directiva del Distrito del Cementerio Spangle N.º 1 adoptó la Resolución N.º 15-01, el 15 de mayo de 2024, sobre una propuesta para financiar los gastos de mantenimiento y operación de 2025. Esta propuesta autorizaría al Distrito a imponer el siguiente impuesto excedente sobre todas las propiedades imponibles dentro del Distrito para apoyar los gastos de mantenimiento y operación del Distrito.

Año De Cobro	Impuesto Estimado por \$1,000.00 Valor Evaluado	Cantidad del Impuesto
2025	\$0.20	\$20,000.00

Todo ello conforme a lo dispuesto en la Resolución N.º 15-01. ¿Debe aprobarse esta propuesta?

Impuesto Sí
 Impuesto No

Solo los votantes registrados en el **Distrito de Parques y Recreación de Rosalia** son elegibles para votar en los siguientes

Distrito de Parques y Recreación Rosalia

Propuesta N.º 1
Distrito de Parques y Recreación Rosalia Impuesto Fiscal Especial

¿Se deberá autorizar al Distrito N.º 5 de Parque y Recreación de Rosalia a imponer un impuesto especial (excedente) de \$.48 centavos por cada mil dólares de valoración tasada, para ser recaudado en el año 2025 a fin de recaudar \$98,500.00 para Parque y Piscina de Rosalia y la Piscina, para ayudar a sufragar los costos de operación y mantenimiento?

¿Debe aprobarse esta propuesta?

Sí
 No

Elecciones Generales del 5 de Noviembre de 2024, en el Condado de Spokane, Washington

Para que su boleta se cuente, debe tener matasellos a más tardar el día de la elección o debe depositarse en una urna electoral a más tardar a las 8:00 p.m. del día de la elección (5 de noviembre de 2024). Si deposita su boleta en un buzón del Servicio Postal de los Estados Unidos, el franqueo de primera clase se envía prepago en su sobre.

Lugares de votación

Regístrese para votar, obtenga una boleta de reemplazo o una boleta reeditada, use una Unidad de Votación Accesible, entregue las boletas votadas o reciba otra asistencia según sea necesario.

Por favor tenga en cuenta las fechas y horarios de apertura:

Elecciones del Condado de Spokane: 1033 W Gardner Ave, Spokane WA 99260

- Del 20 de septiembre al 25 de octubre, de lunes a viernes: 8:30 a.m. a 4:00 p.m.
- Del 28 de octubre al 4 de noviembre, todos los días, incluido el fin de semana: de 8:30 a.m. a 5:00 p.m.
- Martes, 5 de noviembre: 7:00 a.m. a 8:00 p.m.

EWU Catalyst Building – habitación 309 601 E Riverside Ave, Spokane WA 99202

- Lunes, 4 de noviembre: 8:30 a.m. a 5:00 p.m.
- Martes, 5 de noviembre: 7:00 a.m. a 8:00 p.m.

CenterPlace Regional Event Center - 2426 N Discovery Pl, Spokane Valley WA 99216

- Del 2 de noviembre al 4 de noviembre, de sábado a lunes: 8:30 a.m. a 5:00 p.m.
- Martes, 5 de noviembre: 7:00 a.m. a 8:00 p.m.

Ubicaciones de las Urnas Electorales - disponibles 20 días antes del día de la elección:

- Biblioteca Airway Heights - 1213 S Lundstrom St
- Biblioteca Argonne - 4322 N Argonne Rd
- CenterPlace - 2426 N Discovery Pl
- Biblioteca Central Spokane – 906 W Main Ave
- Biblioteca Cheney - 610 First St
- Biblioteca Deer Park - 208 S Forest Ave
- Biblioteca Fairfield – 305 E Main St
- Oficina Electoral - 1033 W Gardner Ave
- Biblioteca Hillyard - 4110 N Cook St
- Biblioteca Indian Trail – 4909 W Barnes Rd
- Latah Town Hall – 108 Market St
- Biblioteca Liberty Lake - 23123 E Mission Ave
- Biblioteca Liberty Park – 402 S Pittsburg St
- Biblioteca Medical Lake - 321 E Herb St
- Millwood City Hall - 9103 E Frederick Ave
- Biblioteca Moran Prairie - 6004 S Regal St
- Biblioteca North Spokane - 44 E Hawthorne Rd
- Biblioteca Otis Orchards - 22324 E Wellesley Ave
- Rockford Town Hall – 20 W Emma St
- Biblioteca Shadle Park - 2111 W Wellesley Ave
- Biblioteca South Hill – 3324 S Perry St
- Spangle Town Hall - 115 W 2nd St
- Spokane County Courthouse - 1116 W Broadway Ave
- Biblioteca Spokane Valley – 22 N Herald Rd
- STA Plaza – 701 W Riverside Ave
- The Hive – 2904 E Sprague Ave
- Waverly Town Hall – 255 N Commercial St

Asegúrese de consultar nuestro sitio web en www.spokanecounty.org/elections para obtener información actualizada sobre los lugares y horarios de votación.

Información de Contacto

Elecciones del Condado de Spokane - 1033 W Gardner Ave, Spokane WA 99260

Teléfono: 509.477.2320

En línea: www.spokanecounty.org/elections

Correo electrónico: elections@spokanecounty.gov

Según lo exige WAC 434-230-015 (2)(N)(i,ii)

“Si se celebran elecciones primarias para un cargo, los dos candidatos que reciban más votos en las primarias, avanzan a las elecciones generales. Cada candidato a un cargo partidista podrá indicar el partido político de su preferencia. La preferencia de un candidato no implica que este sea nominado o respaldado por el partido, o que el partido apruebe o se asocie con ese candidato. La elección de presidente y vicepresidente es diferente. Los candidatos a presidente y vicepresidente son los nominados oficiales de su partido político.”